Záhorský hlásnik

Číslo 50 • Cena: Zdarma

Záhorský hlásnik vydáva Obecný úrad v Záhorskej Vsi, vychádza štvrťročne

Redakcia, foto: Malík, Malíková, Vajdečková

Tlač: Sponzori. č. 50 - OÚ ZV, ANBA-SK spol. s r.o., starosta obce a kronikár obce

Neprešlo jazykovou korektúrou, nezodpovedáme za obsahy článkov 3. osôb

Z OBSAHU:

- MERCI CUP
- Stavanie máje
- Deň Matiek
- Veľká cena Záhoria

Obec Záhorská Ves

Apríl - Máj - Jún 2015

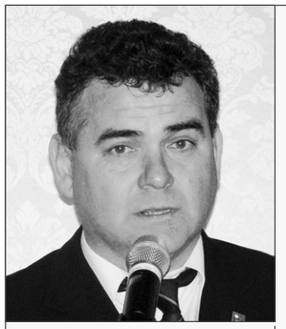

Vážení spoluobčania!

Určite ste si všimli, že v obci máme dve miesta na bio-odpad /pri bývalej Radome a na ihrisku sú kontajnery/ a vlečka na ostatný odpad pri ihrisku. Je neuveriteľné, že vyhadzujete odpad do prírody pri ceste na výpadovkách, za družstvo, na cestu za 2. kaplnkou, dokonca aj za ihrisko, teda musíte ísť s tým bordelom okolo vlečky. Žiadam Vás, aby ste si uvedomili, že nie je jednoduché udržiavať poriadok v obci. Pracujeme na zbernom dvore, kde budete voziť iný odpad a tieto dve miesta vyššie uvedené, Vás pripravujú systematicky si zvyknúť na jedno miesto, kam zbytkový odpad budete voziť - nosiť. Rešpektujte to a ukážte, že sme kultúrni ľudia.

To, že kultúrne žijeme dokazujú kultúrne akcie ako boli „Stavanie máje, Jánske ohne, galavečer mažoretiek, Deň Matiek, spoločenské tance, v neposlednom rade sme boli vybraní do súťaže „Naj dedinka", ktorá bude vysielaná na RTVS 10.07.2015 o 20.00..

Aj obec sa snažím podľa financií budovať. Toalety na cintoríne, školský dvor a ihrisko, či nový chodník, ktorý pôjde od ZŠ až na „Syslov vŕšok".

Prajem Vám, hlavne deťom pekné prázdniny, Vám zaujímavé dovolenky a verím, že sa stretneme na Uhranskom somícovi na Rybárskej chate 15. 8. od 12.00 hod. a 16.8. na futbalovom ihrisku, kde prídu hrať starí páni Slovana proti výberu Záhorská Ves. Teším sa na stretnutie s Vami.

S úctou, Váš starosta

Boris Šimkovič
/Tel. č. 0948 550 050/

Príhovor redakcie

Vážení čitatelia Záhorského hlásnika,

kalendárny rok 2015 sa nám preklopil do svojej druhej polovice. Ani sme sa nenazdali a jarné obdobie nám pomaly nahrádzajú tropické horúčavy. Mnohí z Vás už isto plánujú letné dovolenky, ktoré strávia v kruhu svojej rodiny a priateľov. Brány materskej a základnej školy sa pre niektoré deti zatvorili posledný krát. Školkári boli pasovaní za budúcich prvákov, na tohtoročných deviatakov čakajú nové výzvy na stredných školách. Kolobeh života nezastavíme.

Nezastaviteľný je aj každodenný život v našej obci. Navštívila nás televízia RTVS. Získali sme možnosť prezentovať sa v lepšom svetle pred slovenským národom. Ako sme v súťaži o Naj dedinku Slovenska obstáli, sa dozvieme 10. júla prostredníctvom televíznych obrazoviek.

Niekolkoročnou súčasťou jari sú aj tradičné kultúrne podujatia ako spomienka na Oslobodenie obce, Stavanie máje alebo Deň Matiek. Pri príležitosti 200. výročia narodenia jednej z najväčších postáv novodobých slovenských dejín, kodifikátora spisovného jazyka Ľudovíta Štúra, sme si pripomenuli i tento rok jeho útek pred uhorskou vládou cez našu obec do Prahy. Zavítali k nám mažoretkové súbory z rôznych kútov Slovenska vďaka súťaži MERCI Pohár, ktorý napísal už svoju druhú kapitolu. Pochváliť sa môžeme aj účasťou majstrov Slovenska, Európy, či účastníkov Majstrovstiev sveta v latinsko-amerických a štandardných tancoch na Veľkej Cene Záhoria. O týchto, ale i ďalších podujatiach sa dočítate na nasledujúcich stránkach nášho štvrťročníka.

Či už strávite leto na Slovensku alebo v zahraničí, my Vám želáme množstvo slnečných a bezstarostných dní počas Vášho oddychu.

S pozdravom, redakčná rada ZH

UZNESENIA ZO ZASADNUTÍ OBECNÉHO ZASTUPITEĽSTVA

UZNESENIA ZO ZASADNUTIA OZ KONANÉHO DŇA 13.04.2015

Uznesenie č. 20/2015 – OZ schvaľuje členov preventívnych skupín s zmysle § 24 zákona NR SR Z.z. o ochrane pred požiarmi obce. zodpovedný: starosta obce Za: 8 poslancov Proti: 0 poslancov Zdržal sa: 0 poslancov Neprítomný: 1 poslanec /p. Annušová/

Uznesenie č. 21/2015 – OZ schvaľuje bezplatný prevoz kompou občanov s trvalým pobytom v obci Záhorská Ves. Vydávanie nových preukazov pre občanov je nadalej podmienené splnením všetkých podmienok pre jeho vydanie a platnosť nových preukazov je stanovená na obdobie od 01.07.2015 do 30.06.2016. Poplatok za vystavenie preukazu je 3 Eur. Od poplatku sú dôchodcovia oslobodení. zodpovedný: starosta obce Za: 8 poslancov Proti: 0 poslancov Zdržal sa: 0 poslancov Neprítomný: 1 poslanec /p. Annušová/

Uznesenie č. 22/2015 – OZ schvaľuje, aby v Materskej škôlke pokračovalo interkulturálne vzdelávanie nemeckého jazyka so spoluúčasťou obce vo výške 5 %. zodpovedný: starosta obce Za: 8 poslancov Proti: 0 poslancov Zdržal sa: 0 poslancov Neprítomný: 1 poslanec /p. Annušová/

Uznesenie č. 23/2015 – OZ schvaľuje zámer: Obecné zastupiteľstvo v Záhorskej Vsi schvaľuje zámer dať do prenájmu majetok obce podľa § 9a ods. 9 písm. c) zák. č. 138/1991 Zb. v platnom znení p. Juria Ján, bytom ul. Záhumenská č. 59, 900 31 Stupava na dobu neurčitú s ročnou výpovednou lehotou, a to pozemok: – parc. registra „C" č. 11354/3 /celková výmera 9576 m^2/ o výmere 5000 m^2, druh pozemku lesná pôda za cenu 1 Eur/rok z dôvodu hodného osobitného zreteľa, nakolko nájomca vybuduje na vlastné náklady prístupovú cestu k pozemku a zabezpečí počas nájmu bezpečnostný režim v lese a na priľahlých pozemkoch a obnoví les výsadbou nových mladých stromov. zodpovedný: starosta obce Za: 8 poslancov Proti: 0 poslancov Zdržal sa: 0 poslancov Neprítomný: 1 poslanec /p. Annušová/

Uznesenie č. 24/2015 – OZ zamieta Žiadosť na prenájom priestorov v budove bývalej KWS p. Jurajovi Bínovi a p. Pavlovi Kožíkovi. zodpovedný: starosta obce Za: 7 poslancov Proti: 1 poslanec /p. Pupík/ Zdržal sa: 0 poslancov Neprítomný: 1 poslanec /p. Annušová/

Uznesenie č. 25/2015 – OZ schvaľuje prijaté uznesenia. Počet: 5. Za: 8 poslancov Proti: 0 poslancov Zdržal sa: 0 poslancov Neprítomný: 1 poslanec /p. Annušová/

UZNESENIA ZO ZASADNUTIA OZ KONANÉHO DŇA 11.05.2015

Uznesenie c. 26/2015 - OZ berie na vedomie správu z Kontroly včasností platenia dani a poplatkov za rok 2013. zodpovedný kontrolor obce. Za. 8 poslancov ProLi: 0 poslancov Zdržal sa: 0 poslancov Neprítomný: 1 poslanec /p. Pupik/

Uznesenie č. 27/2015 - OZ schvaluje Záverecne vyhodnotenie PHSR za roky 2012-2014 obce Záhorská Ves. zodpovedný: starosta obce. Za: 8 poslancov Proti: 0 poclancov Zdržal sa: 0 poslancov Neprítomný: 1 poslanec /p. Pupík/

Uznesenie č. 28/2015 - OZ poveru e starostu obce spoluprácou so spoločnosťou TOP4, s.r.o., po podpísaní zmluvy vo vec informovania a základného poradenstva ohladom buducich príležitosti čerpania NFP na projekty zo štrukturálnych fondov EÚ. Cena služby 999 Eur. zodpovedný: starosta obce. Za: 8 poslancov Proti 0 poslancov Zdržal sa: 0 poslancov Neprítomný: 1 poslanec /p. Pupik/

Uznesenie č. 29/2015 - OZ schvaľuje: Obecné zastúpiteľstvo v Záhorskej Vsi schvaľuje prenájom majetku obce podľa § 9a ods. 9 písm. c) zák. č. 138/1991 Zb. v platnom znení p. Juriovi Jánovi, bytom ul. Záhumenská č. 59. 900 31 Stupava na dobu neurčitu s ročnou výpovednou lehotou, a to pozemok: - pare registra „C č. 11354/3 /celková výmera 9576 m^2, o výmere 500 m^2 druh pozemku lesná pôda ua cenu 1 Eur/rok z dôvodu hodného osobitného zreteľa nakolko nájomca vybuduje na vlastné naklady prístupovú cestu k pozemku a zabezpečí počas nájmu bezpečnostný režim v lese a na priľahlých pozemkoch a obnoví v rámci možností les výsadbou nových mladých stromov. Zameranie pozemku si zabezpečí najomca na vlastne naklady. zodpovedný: starosta obce. Za: 8 poslancov, Proti 0 poslancov, Zdržal sa: 0 poslancov Neprítomný: 1 poslanec /p. Pupik/

Uznesenie č. 30/2015 - OZ schvaľuje , aby sa rokovalo o cene za odkúpenie pozemku KN-C c. 10644 kataritralne územie Záhorská Ves o výmere cca 11,235 m2 /z celkovej vymery 37.618 m2. Zodpovedný: starosta obce. Za: 8 poslancov Proti: 0 poslancov Zdržal sa: 0 poslancov Neprítomný: 1 poslanec /p Pupik/

Uznesenie c. 31/2015 - OZ schvaluje bezplatný prevoz kompou občanov s trvalým pobytom v obe Angern. Vydávanie nových preukazov pre občanov je podmienené splnením všetkých podmienok pre jeho vydanie a platnosť nových preukazov je stanovena na obdobie od 01.07.2015 do 30.06.2016. Poplatok za vystavenie preukazu e 5 Eur. zodpovedný: starosta obce. Za: 8 poslancov Proti: 0 poslancov Zdržal sa: 0 poslancov Neprítomný: 1 poslanec /p. Pupik/

Uznesenie č. 32/2015 - OZ schvaľuje zmenu uzivania priestorov z nebytových na bytové v budove Zdravotného strediska v Záhorskej Vsi, ul. Hlavná č. 89 /po detskej lekárke na 1 poschodí/. Obec zabezpečí samostatne meracie zariadenie pre odber vody. Zodpovedný: starosta obce. Za 8 poslancov Proti: 0 poslancov Zdržal sa: 0 poslancov Neprítomný: 1 poslanec /p. Pupik/

Uznesenie č. 33/2015 - OZ schvaluje prijaté uznesenia Počet: 7. Za 8 poslancov Proti 0 poslancov Zdržal sa: 0 poslancov Neprítomný: 1 poslanec /p. Pupík/

UZNESENIA ZO ZASADNUTIA OZ KONANÉHO DŇA 08.06.2015

Uznesenie č. 34/2015 - OZ berie na vedomie záznam z kontroly čerpania rozpočtu za 1. štvrťrok 2015. Zodpovedný: kontrolór obce, Za: 8 poslancov, Proti: 0 poslancov, Zdržal sa: 0 poslancov, Neprítomný: 1 poslanec /p. Ing. Bartalská/

Uznesenie č. 35 2015 - OZ berie na vedomie Správu o výsledku kontroly pracovných zmlúv a naplní pracovnej činnosti zamestnancov Obecného úradu v Záhorskej Vsi. Zodpovedný: kontrolór obce. Za: 8 poslancov, Proti 0 poslancov, Zdržal sa: 0 poslancov, Neprítomný: 1 poslanec /p. Ing. Bartalská/

Uznesenie č. 36/2015 - OZ schvaľuje Záverečný učet obce Záhorská Ves a rozpočtové hospodárenie za rok 2014 bez výhrad. Zodpovedný: starosta obce. Za: 8 poslancov. Proti: 0 poslancov. Zdržal sa: 0 poslancov. Neprítomný: 1 poslanec /p. Ing. Bartalská/

Uznesenie č. 37/2015 - OZ berie na vedomie Stanovisko hl. kontrolóra obce k Záverečnému účtu za r. 2014. Zodpovedný: hl. kontrolór obce. Za: 8 poslancov. Proti: 0 poslancov. Zdržal sa: 0 poslancov. Neprítomný: 1 poslanec /p. Ing. Bartalská/

Uznesenie č. 38 2015 - OZ schvaľuje vybudovanie svetelných prechodov Regionálnymi cestami Bratislava pri Základnej škole a Materskej škole v Záhorskej Vsi, ktoré si následne obec prevezme do správy. Zodpovedný: starosta obce. Za: 8 poslancov. Proti: 0 poslancov. Zdržal sa: 1 poslanec /p Ing. Bartalská/ Neprítomný: 0 poslancov.

Uznesenie č. 39/2015 - OZ schvaľuje, aby členovia stavebnej komisie /Annušová Mária, Bartalský Peter a Dnihel Pavol/ pracovali na príprave projektu na odstránenie nelegálnej skládky ža obcou a boli zároveň výberovou komisiou pre všetky výberové konania ohľadne tohto projektu. Zodpovedný: starosta obce. Za: 6 poslancov. Proti: 0 poslancov. Zdržal sa: 3 poslanci /p. Annušová, p. Bartalský a p. Danihel/ Neprítomný: 0 poslancov

Uznesenie č. 40/2015 - OZ neschvaľuje cenu 5,- Eur/m^2 za odkúpenie časti pozemku KN-C č. 10644 v katastrálnom území Záhorská Ves ponúknutú spoločnosťou DICENTRA SK, a.s. listom zo dňa 1.6.2015 zodpovedný: starosta obce. Za: 9 poslancov Proti: 0 poslancov Zdržal sa: 0 poslancov Neprítomný: 0 poslancov.

Uznesenie č. 41/2015 - OZ schvaľuje zmenu rokovacieho poriadku Obecného zastupiteľstva v Záhorskej Vsi navrhnutú p. poslancom A. Bajtekom. zodpovedný: starosta obce. Za: 9 poslancov Proti: 0 poslancov Zdržal sa: 0 poslancov Neprítomný: 0 poslancov.

Uznesenie č. 42/2015 - OZ súhlasí s ponukou zo dňa 30.04.2015 na odkúpenie pozemkov od Lesného a pozemkového spoločenstva. Urbar Záhorská Ves /par. č. 584 702/2, 702/19, 702/10 a iné/ v prípade, že cena bude 1,- Eur za všetky pozemky, nakoľko sa o tieto pozemky pravidelne uz dlhoročne stará. zodpovedný: starosta obce. Za: 9 poslancov Proti: 0 poslancov. Zdržal sa: 0 poslancov. Neprítomný: 0 poslancov.

Uznesenie č. 43/2015 - OZ zamieta žiadosť p. E. Lapčíkovej, bytom Hlavná 141/555, Záhorská Ves zo dňa 01.06.2015 na pridelenie finančných prostriedkov z dôvodu že obec bytovú jednotku opraví vo vlastnej réžii, zodpovedný: starosta obce. Za: 9 poslancov. Proti: 0 poslancov. Zdržal sa: O poslancov. Neprítomný: 0 poslancov

Uznesenie c. 44/2015 - OZ presúva žiadosť FK Záhorská Ves o finančný príspevok vo výške 990 Eur na najbližšie zastupiteľstvo. Finančnú komisiu poveruje prípravou zmeny rozpočtu. Zodpovedný: starosta obce. Za: 9 poslancov. Proti: 0 poslancov. Zdržal sa: 0 poslancov. Neprítomný: 0 poslancov.

Uznesenie č. 45/2015 - OZ presúva žiadosť DHZ Záhorská Ves o finančný príspevok 2.600 Eur na najbližšie nasledujúce zastupiteľstvo za osobnej účasti zástupcu DHZ. Zodpovedný: starosta obce. Za: 9 poslancov. Proti: 0 poslancov. Zdržal sa: 0 poslancov. Neprítomný: 0 poslancov.

Uznesenie č. 46/2015 - OZ schvaľuje vývesnú tabuľu pred obcou: „Obec monitorovaná kamerovým systémom. Zákaz podomového predaja!" Zodpovedný: starosta obce. Za: 9 poslancov. Proti: 0 poslancov. Zdržal sa: 0 poslancov. Neprítomný: 0 poslancov

Uzneseniu č. 47/2015 - OZ schvaľuje odmenu za spoluprácu pri tvorbe KPSS obce Záhorská Ves poslancom nasledovne:

a) Annušová M.	105 Eur
b) Havrilová Z.	105 Eur
c) Bc. Malíková G.	105 Eur
d) Nechala S.	90 Eur
e) Pupík R.	75 Eur

Zodpovedný: starosta obce. Za: 9 poslancov. Proti: 0 poslancov. Zdržal sa: 0 poslancov. Neprítomný: 0 poslancov

Uznesenie č, 48/2015 - OZ berie na vedomie úpravu /valorizáciu/ platu k 1.1.2015 starostu obce a hlavného kontrolóra obce. zodpovedný: starosta obce. Za: 9 poslancov Proti: 0 poslancov. Zdržal sa: O poslancov Neprítomný: 0 poslancov.

Uznesenie č. 49/2015 - OZ schvaľuje zmenu najbližšieho zasadnutia obecneho zastupiteľstva na 7.7.2015 o 17:00 hod. Zodpovedný: starosta obce. Za: 9 poslancov. Proti: 0 poslancov. Zdržal sa: 0 poslancov. Neprítomný: 0 poslancov.

Uznesenie č. 41/2015 - OZ schvaľuje prijaté uznesenia. Počet: 16. Za: 9 poslancov. Proti: 0 poslancov. Zdržal sa: 0 poslancov. Neprítomný: 0 poslancov.

Zapísala: Mgr. Kaderová Rúth

„VOLÁME SA MERCI, SME ZO ZÁHORSKEJ VSI..”

Mažoretky sú ako mušketierky. Aj ony sa totiž riadia mottom: „Jedna za všetkých, všetky za jednu”. A že tento citát skutočne platí, sme sa presvedčili už v poradí na 2. ročníku MERCI Pohára, ktorý sa konal v sobotu 18. apríla. Dejiskom sa rovnako, ako tomu bolo uplynulý rok, stali priestory KD.

Na úvod sa poďme pohrať so štatistikami. Na podujatí sa predstavilo dovedna 24 mažoretkových súborov. Videli sme viac ako 186 choreografií. Rozdalo sa dohromady 51 medailí. Na mažoretky upieralo svoje pohľady počas celého dňa viac ako 350 párov očí...Neuveriteľné čísla, ktoré určite budú prekonané. A dokonca je celkom možné, že už v nasledujúcom ročníku. Prestíž a kredit súťaže totiž stúpa.

Rovnako však stúpa aj forma našich dievčat. Respektíve, stúpala s pribúdajúcimi choreografiami. Mažoretky z domáceho súboru MERCI sa predstavili v 17 súťažných kategóriách.

O medailovú žatvu v ich podaní nebola núdza v duách, triách, miniformáciách aj vo veľkých formáciách. Okrem už tradične silného zastúpenia v súťažnej kategórii baton (palička), prerazili aj v súťažnej disciplíne pom-pom (strapce). Na domácom podujatí si vybojovali spolu 5 zlatých, 6 strieborných a 5 bronzových kovov. Suma sumárum, 15 medailí, vďaka ktorým sa stali najúspešnejším súborom MERCI Pohára.

Veľká poklona patrí organizátorom. Počas celého dňa sa podávali skvelé pochutiny a občerstvenie, ktoré dodávali energiu nielen našim dievčatám. O odborné hodnotenie sa postarala porota, v ktorej mali zastúpenie víťazky ME či MS v mažoretkovom športe. Sprievodné slovo patrilo moderátorovi podujatia Dávidovi Malíkovi.

Čo dodať na záver? V prvom rade ešte raz, hoci s odstupom času, pogratulovať dievčatám a celému realizačnému tímu spoločne s rodičmi a trénerkami ku grandióznemu výsledku. Nech si zachovajú entuziazmus a nadšenie, ktoré srší z každého ich vystúpenia. Svoju medailovú bilanciu nech bohato rozširujú a ďalej hrdo reprezentujú farby našej obce. Merci beaucoup, MERCI!

Text: Dávid Malík,
foto: archív Mažoretky MERCI

Kladenie vencov pri príležitosti Oslobodenia obce

Dňa 4. apríla sa v našej obci ako každoročne odohrala spomienková udalosť, pri ktorej si mnohí občania Záhorskej Vsi zaspomínali na svojich dedov a pradedov, ktorí mali dostatok odvahy a nebáli sa brániť obec, v ktorej sa narodili a položiť za ňu aj svoj vlastný život. V tento aprílový deň vzdali poslanci obecného zastupiteľstva a starosta obce JUDr. Boris Šimkovič spoločne s Uhranskou perlou hold týmto odvážnym mužom a občanom našej obce.

Na znak úcty a vďaky položili na Pomník padlých ďakovný veniec. Pri pomníku padlých zaspievala Uhranská perla zopár skladieb zo svojho repertoáru a vystihla tak pietnu atmosféru udalosti. Žiačka základnej školy Lenka Valentová si pripravila báseň, ktorú predniesla s veľkou dávkou citu a porozumenia. Po tomto spomienkovom akte sa všetci prítomní rozišli a určite si vo svojich srdciach odnášali pocity plné hrdosti, že na svete sa našli ľudia, ktorí bojovali za to najcennejšie v ľudskom živote - slobodu.

Barbora Maliková

Veľká cena Záhoria

V sobotu 13. júna sa v priestoroch KD predstavili tanečné páry, ktoré sú ovenčené úspechmi z Majstrovstiev Európy, ba dokonca z Majstrovstiev sveta. Svoje umenie nám predviedli kategórie detí a seniorov v 11 súťažných kategóriách. Dohromady 65 tanečných dvojíc bojovalo o triumf na Veľkej cene Záhoria.

Prítomných divákov a občanov našej obce však zaujímalo vystúpenie nášho železka v ohni Rastislava Pupíka spoločne s jeho tanečnou partnerkou Marie Doleželovou. V konkurencii trinástich párov sa umiestnili v rámci súťažnej kategórie Senior Open STT na 3. mieste. Bronzový stupienok zároveň patrí aj tanečnému klubu GALA DANCE CLUB Bratislava, ktorí obaja reprezentujú. O výsledkoch podujatia a konečnom umiestnení rozhodovala odborná sedemčlenná porota zo Slovenska a Českej republiky. Pri pohľade na štartovaciu listinu bolo okamžite jasné, že ide o súťaž medzinárodného charakteru. Svoje zastúpenie v nej mali okrem tuzemských tanečných párov aj účastníci zo zahraničia.

Elegancia a noblesa, ktorá ohurovala pri každom tanečnom vystúpení sa v našej obci stáva každoročnou tradíciou. Išlo v poradí už o 2. ročník tejto súťaže, ktorý sa konal v Záhorskej Vsi. Veríme, že účastníci Svetového pohára a medzinárodne uznávané tanečné páry nás navštívia opäť o rok. Tanečná smotánka si totiž svoje miesto v kalendári kultúrnych podujatí podľa prítomného počtu divákov rozhodne našla.

Dávid Malík

HORNÝ VS. DOLNÝ KONIEC

Dňa 1.mája sa na futbalovom ihrisku odohral priateľský zápas medzi Horným a Dolným koncom, v ktorom sa stretli bývalí futbalisti, ale aj priaznivci a fanúšikovia futbalu, ktorí majú pozitívny vzťah k najpopulárnejšej hre na svete. Skôr než odštartoval priateľský zápas, podujatie sa začalo tromi disciplínami, ktoré pozostávali z vedenia lopty, hlavičkovania a slalomu s loptou medzi kužeľmi.

Tieto disciplíny mali preveriť schopnosti a zručnosti hráčov, pri ktorých sa na úvod zahriali a nabrali tak elán do žíl na blížiaci sa derby zápas. Vo všetkých troch disciplínach bol úspešnejší Horný koniec. Zápas medzi Horným a Dolným koncom sa niesol hlavne v duchu silných emócii, ktoré podaktorí dávali najavo viac a iní zasa menej, ale všetci dohrali v plnom zdraví a konečný stav skončil remízou 4:4 medzi obidvomi mužstvami.

Počas turnaja si prítomní fanúšikovia mohli zakúpiť cigánske pečienky, ktoré pripravoval Peter Lučanský, expert vo svojom obore, a jeho asistent Patrik Šimunič. Skutoční gurmáni však mali možnosť spoznať aj kulinárske umenie z kotlíka podstarostu obce Andreja Bajteka, ktorý pripravoval vynikajúci guláš. Kultúrnu vložku si na konci zápasu pripravil starosta obce JUDr. Boris Šimkovič, ktorý prijal výzvu realizačných tímov aj všetkých občanov. Za smiechu a potlesku si ľahol do plechovej vane len v spodnom prádle za zvučky známeho slovenského komediálneho seriálu Horná-Dolná. Ako ste mohli z nadchádzajúcich riadkov usúdiť, o zábavu a smiech nebola núdza a tak sa na ďalšiu podobne vydarenú akciu rovnako tešíme aj o rok.

Text: Barbora Maliková
Foto: Natália Vajdečková

200. VÝROČIE NARODENIA Ľ. ŠTÚRA

Každý z nás určite aspoň raz v živote započul meno Ľudovíta Štúra. Rovnako mnohí určite vedia, že ide o jedného z čelných predstaviteľov z radov slovenskej inteligencie v boji proti silnejúcej maďarizácii v Uhorsku počas 19. storočia. Zapamätáme si ho ako váženého pedagóga, novinára a kodifikátora spisovného slovenského jazyka, ktorý zahynul za tragických okolností pri poľovačke v Modre. Vieme však, čím je rok 2015 výnimočný v súvislosti s osobou Ľudovíta Štúra?

Rodák z obce Uhrovec, ktorá sa nachádza v okrese Bánovce nad Bebravou, uzrel svetlo sveta 28. októbra 1815. Rýchli počtári už zrejme poznajú odpoveď na predchádzajúcu otázku. Kalendárny rok 2015 je zároveň spomienkou na 200. výročie narodenia tejto osobnosti novodobých slovenských dejín. Popri mnohých verejných podujatiach, ktoré sa konajú takmer po celom území Slovenska, si aj naša obec uctila pamiatku spomínaného velikána.

Od roku 2007 stojí na mieste bývalého hostinca Steiner pamätná tabuľa, ktorá nám pripomína útek národného buditeľa Ľudovíta Štúra cez našu obec pred zatykačom, ktorý bol naňho vydaný uhorskou vládou. Unikal na voze spoločne s farárom Galbavým, dňa 31 mája 1848, cez most a odtiaľ priamo z Angernu na slovanský zjazd do Prahy. To je len malý útržok z útlej knižôčky Viliama Paulínyho-Tótha s názvom Tri dni zo Štúrovho života.

Starosta obce spoločne s poslancami obecného zastupiteľstva a žiakmi materskej a základnej školy vzdali hold tomuto bojovníkovi za národné a sociálne práva Slovákov. Chýbať nemohol ani „krstný otec” Ľudovíta Štúra, kronikár obce a dlhoročný redaktor Záhorského hlásnika Mgr. Oto Šimkovič. Pásmo básní zaznelo v podaní žiakov materskej a základnej školy. Program obohatilo aj vystúpenie domáceho ženského spevokolu Uhranka. Určite však mrzí nízka účasť prítomných občanov.

Text, foto: Dávid Malík

Naj dedinka Slovenska aj v našej obci

V dňoch 23. - 24. mája k nám zavítala jedna z populárnych relácii na stanici RTVS Naj dedinka Slovenska, ktorej úlohou je odhaliť všetko pekné a dobré čo slovenský vidiek ponúka a zároveň zistiť, či každá dedinka na Slovensku je pre niekoho tým Naj mestom pre život, pre výlet, alebo dovolenku.

Súťaž pozostáva zo 4 úloh, ktorými sú: úloha pre starostu, úloha pre skupinu, úloha pre rodinu a úloha pre celú obec. Naša dedina sa týchto úloh zhostila veľmi zodpovedne a horlivo a treba dodať, že aj s veľkou dávkou entuziazmu a nadšenia. Hlavní protagonisti, ktorými sú známi moderátori Katarína Brychtová a Martin Nikodým sa zaujímali predovšetkým o zvyky a tradície našej obce. Úlohou pre obec bolo v Zákostolí z vriec piesku vytvoriť nápis našej obce, čo vyznelo neraz veľmi komicky, no naši občania obstáli so cťou a úlohu zvládli. Pokračovalo sa v priestoroch futbalového ihriska, kde sa konal fingovaný zásah nášho hasičského zboru v spolupráci s Jednotou dôchodcov streľbou na stojaci ciel v podobe makety policajta. Ale to ani zďaleka nebol koniec! O pár ulíc ďalej sa konala oslava narodenín našej občianky, ktorá pohostila svojich známych a najbližších a aj moderátorov relácie. Navyše, poniektorí z nich si s nimi aj rezko zatancovali. Ohlasy na účinkovanie a celý tento projekt boli len pozitívne a mnoho občanov na takúto skúsenosť len tak ľahko nezabudne. Ako sme obstáli pred televíznymi kamerami si môžete pozrieť 10. júla o 20:00 hod. na televíznej obrazovke na RTVS.

Text, foto: Barbora Malíková

Od kompy po Syslúv vŕšek

Školy v našej obci

Školské brány sa pomaly, ale zato isto zatvárajú a ani sa nenazdáme, a už tu máme koniec školského roka. Aj pri tejto príležitosti sme sa rozhodli nazrieť do histórie miestnej základnej školy.

Zmienka o prvej škole za Rakúsko-Uhorska je zaznamenaná v Pamätnej knihe, kde sa píše, že v roku 1837 bola v obci zriadená rímsko-katolícka jednotriedna škola. V roku 1880 bola vystavaná židovská škola. Pre väčší počet detí bola v roku 1886 pristavená ďalšia učebňa, čím vznikla dvojtriedna rímsko-katolícka škola.

V roku 1906 obecné zastupiteľstvo premenovalo obec na Magyarfalu /predtým Magyarfava/ a tak už 1. októbra 1907 mala dvojtriedna škola v našej obci Magyarfalu 240 školopovinných žiakov a dvoch učiteľov. Vyučovacím jazykom v školách bol maďarský jazyk. Mnohí rodičia preto posielali svoje deti do rakúskeho Mannersdorfu, kde sa učili po nemecky. Po rozpade Rakúsko -Uhorska táto možnosť nebola. Deti najskôr navštevovali židovskú školu, lenže tá bola príliš malá a preto sa vyučovalo v robotníckom dome, ktorý zapožičal riaditeľ cukrovaru pán Glass.

Prvým riaditeľom meštianskej školy v prvej česko-slovenskej republike bol Ladislav Nemec, rodák z Prahy, v roku 1920 - 1921 to bol Ján Nosek, tiež Čech. Učitelia boli taktiež českej národnosti. Od roku 1919 - 1944 bola škola rímsko-katolícka. Lavíc nebolo, neskoršie boli dodané aké - také lavice od obce. V Uhorskej Vsi sa začalo rozhodovať o stavbe školy ihneď po jej zriadení. Obec si konečne uvedomila, že rímsko-katolícka ľudová škola je veľmi zle umiestnená a preto žiadala, aby bol stavebný program rozšírený o miestnosti pre ľudovú školu.

Za riaditeľovania Jozefa Fohla r. 1921 - 1922 , ktorý pochádzal z Jičína, vznikla snaha o výstavbu novej budovy školy. Najviac sa o to zaslúžili: riaditel J.Fohl, starostovia obce Ján Ozábal a potom Matej Surovič, ďalej páni Martin Balada a Sith. Budova bola postavená na pozemku grófa Pállfyho. Riaditeľovi Jozefovi Fohlovi bola odovzdaná 27. júna 1927 a niesla názov Masaryková štátna ľudová i meštianska škola. Bola v nej zriadená Obecná učňovská škola a neskôr aj Štátna ľudová škola chlapčenská a dievčenská. Budova slúži svojmu účelu dodnes.

V roku 2006 - 2008 hlavne zásluhou iniciatívy pani riaditeľky Anastázie Šimkovej s finančnou podporou Ministerstva školstva SR a pomoci starostu Borisa Šimkoviča a ďalším sponzorom dostala nový lesk. Boli vymenené okná, upravené a zariadené učebne, kuchyňa, získali sa moderné učebné prostriedky, upravili sa byty pre učiteľov atď. Základná škola v roku 2007 oslávila 80-te výročie svojho vzniku. Od školského roku 2003 -2004 je samostatným právnym objektom.

Ako sme sa z uvedených skutočností dozvedeli, tak všetky školy, čo existovali v našej obci sa nezmazateľnými písmenami zapísali do histórie našej obce a stali sa tak jej nezastupiteľnou súčasťou.

Vyznačený text pochádza z knihy autora knihy V objatí rieky Morava Mgr. Ota Šimkoviča. Chcela by som sa mu aj touto cestou poďakovať za podklady k napísaniu môjho článku a vnuknutie inšpirácie.

Text, foto: Barbora Malíková

DAJ SI ČAS

Daj si čas je televízna zábavno-súťažná relácia pre žiakov, v ktorej nejde len o znalosti z histórie, ale aj o zručnosť, fantáziu a pohotovosť súťažiacich.

Pretože žiaci Základnej školy v Záhorskej Vsi sú histórie znalí, zruční, pohotoví a majú fantáziu, prihlásili sme ôsmakov do tejto súťaže. Šťastie sa na nás usmialo, keď sme sa dozvedeli, že na natáčanie sa máme dostaviť 26.4.2015 do RTVS v Mlynskej doline v Bratislave. Súperom nám bolo družstvo zo Základnej školy Jablonica.

Zostavili sme družstvo v zložení: Viki Kaderová (kapitánka), Natálka Kováčová, Samko Nerád a Marek Slatina. Pozvánka platila aj pre ďalších žiakov, ktorí tvorili publikum a zdatne svojich spolužiakov podporovali.

V nedeľu sme si dali skorý obed a poháhľali sme sa pred školu, kde už čakal na nás autobus. Rodičia nám zamávali a my, hor sa do boja! Boli sme napätí v očakávaní niečoho nového. Každý diel „Daj si čas“ má svoju tému, ktorá má deťom pri obrazovkách priblížiť našu históriu. Témou nášho dielu bola ŠKOLA. Tréma a napätie z nás opadlo hneď po prvom víťazstve. Až teraz sa ukázalo, či v tej našej škole nesedíme nadarmo. A veru nie. Darilo sa nám v rysovaní, gramatike, rýchlosti či piškvorkách. Nakoniec prišlo posledné vedomostné kolo, kde sme získali dvojnásobný počet bodov a skončili sme so skóre 22:10. „Dobré!“, čo poviete? Silu nám dodávalo a dopredu nás hnalo povzbudzovanie našich spolužiakov. Atmosféra bola skvelá, plná energie a radosti.

Po víťazstve v tejto súťaži môžeme smelo povedať, tak ako to hovoríme my, tínedžeri: „My to dáme, my na to máme!“

Družobné stretnutie v Dolnom Rakúsku

Aký bol život bez elektriny, bez plynu, telefónov a áut? Cestu do minulosti zažil náš pedagogický zbor spolu s priateľmi z Volksschule Weikendorf.

Spolu sme navštívili najväčší skanzen v Dolnom Rakúsku - Museumsdorf Niedersulz, v ktorom je podľa originálov postavených 80 budov – remeselnícke dielne a chalupy, mlyn, cintorín, štyri kaplnky a množstvo pomocných hospodárskych budov lemujúcich ulice rozľahlej dediny. K pôvodným stavbám patrí aj ich pôvodné prostredie: záhrady, v ktorých sa pestuje zelenina, liečivé bylinky, ale aj kvetiny a kríky bobuľovín.

Projekt začínal ako „one man show“ miestneho občana - zberateľa čohokoľvek v osemdesiatych rokoch minulého storočia. V súčasnosti je už na dôchodku a jeho domček uprostred skanzenu je jedinou trvale obývanou stavbou.

Po absolvovaní prehliadky skanzenu sme navštívili obec Nexing, kde sa nachádza 14 rybníkov s najkrajšími vodnými rastlinami a veľkým množstvom rýb.

museumsdorf**niedersulz**

Exkurzia nás obohatila poznatkami o pekných lokalitách pri rakúsko-slovenských hraniciach a dala tip na prázdninové výlety.

PaedDr. Renata Beneková

Exkurzia vo Viedni

Dňa 2. júna sa žiaci Základnej školy v Záhorskej Vsi zúčastnili spoločného výletu do Viedne so žiakmi zo základnej školy v Gänsendorfe.

Ráno spoločne vyrazili autobusom do Viedne. Pozreli si expozíciu v Technickom múzeu a aby sa lepšie spoznali a precvičili si svoje jazykové znalosti, boli rozdelení do zmiešaných skupiniek. Skupinky zväčša tvorili dvaja slovenskí a dvaja rakúski žiaci. Spolu odpovedali na otázky v teste, ktorý ich hravou formou povodil po celej výstave. Test bol po anglicky, takže všetci členovia tímu museli spolupracovať, aby otázky správne pochopili a našli na ne odpovede. Dozvedeli sa o tom, ako funguje elektrina, ako sa taží ropa, ale mohli si napríklad vyskúšať aj to, aké je stáť v koši balóna.

Potom sa žiaci vybrali na prehliadku zámockých záhrad v Schönbrunne. Bolo krásne počasie, a tak sa mohli nerušene kochať rozkvitnutými kvetmi.

Na záver sa všetci spoločne občerstvili a bol čas vydať sa naspäť na Slovensko.

Mgr. Zuzana Kamenská, PhD.

Environmentálna výchova v našej materskej škole EKOVYCHÁDZKA

Environmentálna výchova je hľadanie odpovedí na neustále otázky PREČO? Je to hľadanie rovnováhy a harmónie v sebe a okolo seba.

Environmentálna výchova, ktorá sa realizuje v našej materskej škole, poskytuje priestor a neohraničené možnosti na vytváranie základov zodpovedného vzťahu dieťaťa k životnému prostrediu.

V rámci toho sme sa jedného krásneho slnečného dňa vybrali spolu s deťmi prečistiť si pľúca a ponamáhať nôžky na prechádzku do neďalekého okolia. Zo zadnej strany škôlky naše kroky zamierili k jazeru Ďalovka. Rozkvitnuté kvietky sa na nás po cestičke usmievali a deti so záujmom počúvali rozprávku o Prírode. Pri „Hre na stromy“ nám kačky rapotali a lekná ekovychádzku skrášlovali. Nakoľko nás po hre prepadol veľký hlad, museli sme ho na útek zahnať piknikom. Deťom na čerstvom vzduchu veľmi chutilo. Aby bruška neboleli, Ďalovku sme celú obišli. Do kroku nám veselo žaby kŕkali a vtáčiky štebotali. Naša príroda je prekrásna, chráňme si ju!! V Záhorskej Vsi 17.6.2015

Lucia Mrázová- učiteľka MŠ

Oslavy MDD v ZŠ Záhorská Ves

Pestrý, zábavný, poučný a veselý bol tohtoročný Medzinárodný deň detí pre žiakov našej ZŠ. Vedenie školy spolu s pedagógmi za spolupráce sponzorov pripravili pre deti zaujímavý a bohatý program. Prvostupniari navštívili v Bratislave dve divadelné predstavenia. Najskôr zavítali do divadla Aréna a pozreli si príbeh o Aladinovej čarovnej lampe.

So zatajeným dychom deti sledovali príbeh Aladina z Bagdadu, ktorého chcel využiť zlý čarodejník na svoje zákerné plány. Obdivovali krásnu princeznú, čarovnú moc tajomného Džina a verili vo víťazstvo dobra nad zlom. Spoločne prežívali emócie a tichučko držali Aladinovi pästičky. A pretože sa deťom po krásnom príbehu žiadalo trocha pohybu a zábavy, navštívili blízky Sad Janka Kráľa. Dozvedeli sa, že názov nesie po slovenskom básnikovi Jankovi Kráľovi a že je jedným z najstarších stredoeurópskych parkov. Obdivovali obrovské košaté stromy a hlavne krásnu fontánu, ktorá vďaka vetru venovala malým návštevníkom studenú spŕšku vody. A aby aj bruška boli spokojné, záver výletu patril návšteve McDonaldu.

Známy príbeh o Troch prasiatkach si deti vychutnali v Mestskom divadle P. O. Hviezdoslava (MDPOH) v Bratislave. Pozorne sledovali putovanie prasiatok po svete, stavanie domčekov, prenasledovanie vlkom, ale i prešibanou líškou. Našťastie všetko dobre skončilo a na záver ich čakalo prekvapenie v podobe darčeka - modelovacej hmoty, ktorú venovalo MDPOH ku Dňu detí každému detskému divákovi. Výletík pokračoval prehliadkou hradu Devín. A keďže cesta k autobusu viedla centrom Bratislavy, mohli detičky vidieť starú budovu SND, nábrežie rieky Dunaj s čulým cestovným ruchom. No a chvíľka v prírode po rušnom meste - super oddych! Zrúcanina hradu Devín, majestátne sa vypínajúca na hradnej skale nad sútokom „našej " rieky Moravy a Dunaja, pozorovanie prírody v okolí a nákup suvenírov pod Devínom, bolo pekným ukončením výletu - oslavy MDD.

Po kultúre a poučení prišlo športové zápolenie - skutočná športová olympiáda s olympijskou vlajkou. Na otvárací ceremoniál prijal pozvanie aj p. starosta Boris Šimkovič, dlhoročný oddaný športovec - futbalista, ktorý prehovoril k súťažiacim a poprial im veľa síl a úspechov v jednotlivých disciplínach. Pani riaditeľka zase priniesla športovcom odmenu vo forme sladkostí od našich sponzorov. Pod heslom: „Rýchlejšie, vyššie, silnejšie, čestne a spravodlivo“, športovci plní elánu a radosti z pohybu plnili jednotlivé disciplíny - skákali do diaľky, triafali do cieľa, súťažili v behu, skákali vo vreci, snažili sa udržať ping-pongovú loptičku na rakete. Športovci bojovali z plných síl, vytrvalo a húževnato a dosahovali tie najlepšie výsledky.

Tak ako sa končí naozajstná olympiáda, aj tá naša školská sa končila vyhodnotením a ocenením najlepších športovcov v jednotlivých disciplínach. Vyhlásením víťazov, odovzdaním medailí a vecných darov sme ukončili Školské olympijské hry 2015 uskutočnené ku Dňu detí. Na záver deti spoločne zaspievali olympijskú hymnu. Zahasením olympijského ohňa boli oficiálne ukončené Školské olympijské hry.

Na Deň detí sa tešili i žiaci 2. stupňa. Čakala ich totiž návšteva ZOO v Bratislave. Vždy je tam niečo nové, zaujímavé, veselé. Plno nových zvieratiek, ktoré vás niečím prekvapia. Každý si našiel to svoje obľúbené. Žiaci si pozreli makety dinosaurov, navštívili 3D kino, dokonca si aj poniektorí zakričali od strachu. Dievčatá sa nechali na pamiatku aj vyfotografovať, vyzerali ako veľké hviezdy.

Po skončení prehliadky deti pokúpili spomienkové darčeky nielen pre seba, ale aj pre súrodencov. Výlet do ZOO sa vydaril a ešte dlho naň budú spomínať.

Zuzana Doršicová

Ťažko na cvičisku – ľahko na bojisku!

Dievčatá z mažoretkového súboru MERCI Záhorská Ves ukončili už štvrtú súťažnú sezónu a tak dali bodku za desaťmesačným maratónom. Tvrdé tréningy, množstvá choreografií sa striedali so skúškami kostýmov u krajčírky, prípravami akcií, samotnými vystúpeniami či súťažami. Sezóna 2014/2015 bola podľa slov hlavnej trénerky Natálií Vajdečkovej výnimočne náročná, hektická, no najúspešnejšia zo všetkých.

V lete 2015, síce dievčatá povinne oddychovali a naberali energiu, no vedúce a trénerky mali, čo robiť, aby pripravili také choreografie, ktoré budú úspešné, budú vyhrávať a navyše sa budú páčiť. Cieľ bol stručný a jasný – ako každý rok – prekonať samé seba. Po zahájení prvých tréningov nezaháľali a išli s plnou energiou do toho. Do 4.súťažnej sezóny vypochodovali v štyroch vekových kategóriách a to PRÍPRAVKA, DETI, KADETKY, JUNIORKY. Trénerské rady sa rozšírili o niekoľko nových tvári či pozícií. Ďalšou trénerkou sa stala Natália Mészárosová a úlohu asistentiek tréneriek prebrali dievčatá Barbora Biesiková (PRÍPRAVKA) a Kristína Hrbková (DETI).

V sezóne okrem tréningov, či sústredení zažili i niekoľko akcií pri ktorých, ste možno boli s nimi, alebo ste sa o nich dočítali:

V decembri mažoretky už tradične organizovali vianočný galaprogram – tento rok s názvom Rozprávkové Vianoce. Sála kultúrneho domu praskala vo švíkoch. Dievčatá sa rozlúčili s minuloročnými choreografiami a predviedli pásmo niekoľkých vianočných choreografií.

V marci už taktiež tradične odpáli 4.GALAVEČER MERCI, ktorý sa koná pri príležitosti výročia súboru - narodenín. Hlavným programom bolo predstavenie tohtoročných súťažných choreografií a tak sa pred oči divákov dostali všetky od septembra poctivo tajené choreografie.

- *Veľká formácia baton prípravka VČIELKY (nesúťažné)*
- *Sólo baton deti (Ninka Nerádová) BAMBUĽKA*
- *Trio baton deti(Lucka Miškolciová, Grétka Ščepánová,Veronika Klasová/ Alica Danihelová) PIPPI DLHÁ PANČUCHA*
- *Miniformácia baton deti MAČACIA PLANÉTA*
- *Veľká formácia baton deti MICKEY MOUSE*
- *Veľká formácia pom pom deti LEVÝ KRÁĽ*
- *Sólo baton kadet (Pavlínka Kočišová) POLÁRNY EXPRESS*
- *Trio baton kadet (Ninka Mészárosová ml., Ninka Mészárosová st., Vaneska Mychajluková) LEGO PÁRTY*
- *Miniformácia baton kadet ZLATÁ RYBKA*
- *Veľká formácia baton kadet ĽADOVÉ KRÁĽOVSTVO*
- *Veľká formácia pom pom kadet INDIÁNKY*
- *Sólo baton junior (Simi Létalová) ROCKERKA*
- *Trio baton junior (Monika Matejkovičová, Ninka Strakošová, Sabi Zámečníková) TRI MUŠKETIERKY*
- *Miniformácia baton junior BENÁTSKA NOC*
- *Miniformácia pom pom junior PRALES*
- *Veľká formácia baton junior TOREÁDORKY*
- *Veľká formácia pom pom junior SIMSONOVCI*
- *Sólo baton senior (Kika Hrbková) KLEOPATRA*
- *Duo baton senior (Baška Biesiková, Kika Hrbková) VTÁCI*

V apríli odštartovali súťaže a dievčatá tak potiahli trojtýždenný maratón súťaži. O medaily bojovali v Bratislave, Sobotišti a doma. Áno, i tento rok boli organizátormi druhého ročníka medzinárodnej súťaže v mažoretkovom športe. Do Záhorskej Vsi zavítalo viac ako

20 súborov zo Slovenska a Čiech – dokonca z takej diaľky ako je Snina, Kysucké Nové Mesto či Čadca.

Máj lásky čas priniesol niekoľko vystúpení, no nechýbali ani súťaže. Za jeden májový víkend stihli mažoretky precestovať niekoľko kilometrov. V sobotu bojovali dievčatá na juhu Slovenska v Galante, nedeľa patrila stovežatej Prahe. Víkend bol síce náročný, no dievčatá prišli domov ovešané medailami.

Posledný súťažný mesiac jún neboľ vôbec oddychový a čakal ich opäť trojvíkendový maratón. Ako prvý navštívili ďaleký Sabinov na východe Slovenska. Tu sa tento rok konali totiž Majstrovstvá Slovenska v mažoretkovom športe. Súbory z celého Slovenska pricestovali bojovať o tituly. Konkurencia obrovská, porota prísna, no domov došli milo prekvapené a až s piatimi titulmi VICEMAJSTRA SLOVENSKA, ktoré ani z ďaleka neboli ako sa vraví ,,zadarmo". Ďalší víkend bojovali v českom Prostejove a poslednú súťaž tejto sezóny absolvovali na Prešporskom pohári Bratislave, kde boli dievčatá zo Záhorskej Vsi opäť úspešné a tak si dali krásnu čerešničku na torte.

Súťaže skončili a trénerky môžu s hrdosťou povedať, že prekonali a možno aj prekvapili samé seba. V sezóne 2014/2015 sa neuveriteľných 92 krát postavili na stupienok víťazov a ich dievčatá vybojovali 33 x zlato, 34 x striebro a 25 x bronz.

Do detských izieb mažoretiek pribudlo neuveriteľné množstvo medailí, spomienok a krásnych zážitkov. Týmto ĎAKUJEME všetkým, ktorí sú pri nás, podporujú nás, pomáhajú nám, aby dievčatá mohli zažívať tieto krásne nezabudnuteľné momenty.

ĎAKUJEME našim najlepším MERCI MAMINKÁM a MERCI TATKOM za ich pomoc, vytrvalosť, obetu – lebo sú ten najlepší fanclub, ktorí je v mažoretkovom športe známy široko – ďaleko.

V neposlednom rade ĎAKUJEME všetkým, ktorí nás podporujú, či už vyhovením našim požiadaviek alebo finančne:

- ***Obec Záhorská Ves***
- ***Starosta obce a poslanci OZ***
- ***ZŠ Záhorská Ves – pani riaditeľka PaedDr. Ivica Pupiková***
- ***Siloking Záhorská Ves***
- ***Stavebniny Bowix Záhorská Ves***
- ***Printing Internacional Záhorská Ves***
- ***Ockon Záhorská Ves***
- ***Pizzéria Lenka Klímová***
- ***Prefa Záhorská Ves***
- ***Berto Vysoká pri Morave***
- ***ANBA - Andrej Bajtek***
- ***Kvetinárstvo Katka Búdová***
- ***Peter Nerád***
- ***Odbory Volswagen Slovakia***
- ***Textprint Gajary***

Viac informácií o nás na www.msmerci.sk alebo aktuálne informácie na facebooku: Mažoretový súbor MERCI.

(trénerky)

DEŇ DETÍ

1. jún - Medzinárodný deň detí – je sviatok venovaný všetkým deťom na svete. Vždy sa naň veľmi tešia a sú v očakávaní, aké prekvapenie máme pre nich pripravené.

Tohtoročný Deň detí v našej materskej škole bol slnečný, plný zábavy, radosti, smiechu a športu. Na školskom dvore v dopoludňajších hodinách pripravili pani učiteľky pre deti rôzne stanovištia. Na začiatok si deti zaspievali a s veselou náladou sa súťaže mohli začať. Deti súťažili v športových disciplínach ako je beh, rovnováha, skok cez prekážky, hádzanie lopty do koša a lezenie.

Za každú splnenú disciplínu získali deti odtlačok pečiatky. Deti sa vzájomne podporovali a oceňovali výkony svoje a ostatných detí. Na záver programu nesmelo chýbať odovzdávanie diplomov za šikovnosť a usilovnosť. Deti boli obdarované sladkými balíčkami. Zo škôlky odchádzali deti spokojné, šťastné a hlavne s peknými zážitkami.

Chvílová Miroslava

POĽOVNÍCI V ŠKÔLKE

V krásny slnečný deň zavítali medzi deti poľovníci z miestneho poľovníckeho združenia, pán Š. Miček a V. Sobolič. Deťom zaujímavo vyrozprávali o práci poľovníka, o starostlivosti o zvieratá. Deti zaujali predvedené vábničky rôznych druhov zvierat, zahrali na lesnom rohu a predviedli výcvik poľovníckeho psa. Silný potlesk bol vyjadrením detského obdivu nad prácou poľovníka.

POĽOVNÍCI

Do škôlky prišli,
naše srdcia potešili.
Poľovník je ten,
kto chráni v lese zver.

Zvieratá si šepkajú,
že im senník stavajú.
Srnky hladné nakŕmiť,
aj diviakom jedla dať,
žalude im nasypať.

V zime, v lete, celý rok
robia v lese poriadok.
Slniečko sa na nich smeje,
vetrík tíško veje,
ako dobre sa žije v lese.

Renáta Lenčová

Výlet našej MŠ na FirstFarms

Mesiac jún je pre prevažnú väčšinu detí, posledným mesiacom školského roku. Preto sa organizujú rôznorodé a zaujímavé aktivity práve v tomto období. Naša MŠ sa aj tento rok rozhodla navštíviť farmu v Plaveckom Štvrtku pri príležitosti „ Dňa otvorených dverí – Dni pre deti“. K celému príjemnému zážitku prispel i sprievodca, ktorý nám odhalil tajomstvá života kravičiek na farme trocha inak. Pre deti bol pripravený bohatý program.

Obrovskú radosť a neopísateľný zážitok mali naše odvážne deti z jazdy na koníkoch. V kontajneroch s obilím a balíkmi slamy deti hľadali „ POKLAD“ (cukríky), z čoho sa pri ich nájdení veľmi tešili. Názornými ukážkami v rámci prehliadky samotnej farmy priamo vo výrobe, ktorá sa začala od najmenších teliatok, cez mladé jalovičky, dojáreň, pokračovala produkčnou maštaľou až po pôrodnicu mali deti možnosť získať nové vedomosti a spoznať bližšie život kravičiek a výrobu mliečka, čo ich neskutočne bavilo a s úžasom deti pozerali, čím všetkým si kravičky musia prejsť počas jedného dňa. Deti sa dozvedeli informácie: - čím všetkým sa kravičky kŕmia, koľko jedla a pitia potrebujú počas jedného dňa, koľko mlieka sa z jednej kravičky denne vydojí a veľa, veľa nových a užitočných informácií.

Fascinujúca bola prezentácia strojov najmodernejšej techniky ako sú traktory, kombajny, rôzne závesné a ťahané náradie, počas ktorej si mohli vyskúšať sedenie za volantom, z čoho sa veľmi tešili.

Na záver bolo pre deti pripravené občerstvenie a na cestu dostali balíček pochúťok s prekvapením. Výlet bol vydarený a naši malí návštevníci boli nadšení, odniesli si domov plno krásnych a nezabudnuteľných zážitkov a nových poznatkov.

Zuzana Zábojníková

Hasiči v našej MATERSKEJ ŠKOLE

Po športovej olympiáde v pondelok oslavy v našej materskej škole pokračovali aj na druhý deň . Prišli k nám hasiči. Deti si vyskúšali ako sa treba správať pri požiarnom poplachu a únikovými východmi zišli do priestorov školského dvora.

Všetci boli odvážni a aj tie najmenšie deti, kuriatka a lienky, to hravo zvládli. Vonku nás čakalo prekvapenie, ozajstné hasičské auto. Hasiči nám previedli svoju výstroj a techniku, ktorú pri svojej práci potrebujú.

Deti mali možnosť sadnúť si do auta, vyskúšali si aj hasičské hadice, ktoré používajú pri hasení požiaru. Keďže slniečko svietilo, vodou sme sa osviežili aj mi. Za odvahu a šikovnosť dostali malí požiarnici sladkú odmenu a naši predškoláci, sovičky a včeličky, odovzdali hasičom pekné obrázky, ktoré im nakreslili. Zažili sme pekné dopoludnie plné zážitkov a prekvapení a už teraz sa tešíme na ďalší rok.

Ďakujeme.

DETI Z MATERSKEJ ŠKOLY NA EXKURZII V UHRANSKOM MÚZEU

V rámci osláv Medzinárodného dňa detí sme sa s deťmi III. A a III. B vybrali na exkurziu do Uhranského múzea, ktoré máme v Záhorskej Vsi. Keďže súčasťou školského vzdelávacieho programu materskej školy je i poznávanie Slovenska, bydliska a jeho okolia, a táto exkurzia bola zaujímavý spôsob ako našim predškolákom priblížiť, ako sa v Záhorskej Vsi v minulosti žilo a ako to tu vyzeralo v dobách, keď naši starí a prastarí rodičia boli deťmi.

Teta v múzeu nás milo privítala a deti sa dozvedeli veľa zaujímavostí o obci, v ktorej vyrastajú. Videli tradičné oblečenie, ktoré nosili obyvatelia Záhorskej Vsi v minulom storočí, takisto bývalú materskú školu i tú súčasnú, dokonca na jednej fotografii sa našla aj naša pani učiteľka a zástupkyňa Tatiana Juhászová, keď ešte bola malou škôlkarkou. Deti videli na fotografiách ako vyzerala základná škola, históriu hasičského zboru v obci i starú hasičskú uniformu.

Dozvedeli sa, že v našej obci žili aj svetoznámi ludia a videli ich aj na fotografiách. Taktiež deti videli rôzne poľnohospodárske náčinie, ktoré sa používalo na obrábanie pôdy, nábytok, riad, v ktorom sa varilo, či šijací stroj.

Boli prekvapené, keď sme ich upozornili na staré rádio, ktoré sa ani trochu nepodobalo na tie dnešné. Deti zaujali staré hračky, s ktorými sa hrávali deti v minulosti, alebo starý kočiar pre bábätká.

Okrem toho, deti videli množstvo fotografií z akcií, ktoré sa zachovali ako tradície dodnes. Ako poďakovanie sme tete zaspievali a zarecitovali a spoločne sme sa odfotili na pamiatku.

Bc. Ľubica Darmová

NÁVŠTEVA VEĽVYSLANCA V ZÁHORSKEJ VSI

25.6. o 10.00 hod. zavítal k nám veľvyslanec Rakúskej republiky na Slovensku jeho excelencia Mag.Helfried CARL, M.A. Prišiel na pozvanie OcÚ a Irenky Límovej, ktorú osobne navštívil.

Na OcÚ spolu s poslancami, starostom a zástupcom starostu z Angernu – René Zonschits – prednostom úradu, sme preberali situáciu našej spolupráce medzi MŠ a ZŠ, medzi obidvomi úradmi. Deti ZŠ a MŠ privítali pána veľvyslanca piesňami a básňou. Následne pri občerstvení sme spoločne rozprávali o situácii okolo mostu a živote našich dvoch obcí, o dobrej spolupráci medzi obecnými úradmi. Pán veľvyslanec prisľúbil obidvom obciam jeho podporu, zapísal sa do kroniky obce Záhorská Ves a rozlúčil sa.

MAMA, MAMKA, MAMIČKA!

Tento sviatok možno právom označiť za najväčší sviatok pre každého syna či dcéru, vnúčatá či tie najmenšie pravnúčatá. Láska je najväčšou radosťou, ktorú človek rozdáva druhým a sám neobmedzene prijíma tento dar.

A práve ženy, mamičky, staré mamy rozdávajú lásku plným priehrštím, dodávajú odvahu do ďalších dní života, sú piliermi, na ktoré sa možno spoľahnúť.

Ani v našej obci to nebolo inak a naše ratolesti sa poďakovali svojim mamičkám za všetku ich lásku a starostlivosť práve druhú májovú nedeľu, kedy sme oslávili Deň matiek v kultúrnom dome. Po úvodnom slove sa predviedli deti z materskej i základnej školy, ktoré si pre svoje mamičky a staré mamy pripravili krásne hudobno-dramatické pásma, v ktorých slovom, tancom i spevom ukázali, že vedia, kto je pre nich najdôležitejšou osobou na svete.

Slávnostnú atmosféru tohto dňa umocnili aj dievčatá z Mažoretkového súboru MERCI – konkrétne najmladšie vekové kategórie prípravka a deti, ktoré zatancovali choreografie Včielky a Mickey Mouse.

Milé deti, všetkým, ktorí ste účinkovali v tomto slávnostnom programe, ďakujeme za usilovnosť. Veľká vďaka patrí aj všetkým pani učiteľkám, ktoré pripravili svojich žiakov tak, aby vyjadrili mamičkám lásku, lebo slovíčok o vďačnosti a láske nikdy nie je dosť.

Text, foto: Vajdečková Natália

Oslava Jána Krstiteľa v Záhorskej Vsi

Dňa 26. 6. 2015 kultúrny spolok Uhranská perla spolu s DHZ v Záhorskej Vsi poriadali už tradične oslavu Jánskych ohňov. Tejto oslavy sa zúčastnil aj starosta obce JUDr. Boris Šimkovič a niektorí poslanci obecného zastupiteľstva. Po úvodnom privítaní predsedníčkou KSUP zatancovali deti zo súboru Devele čavore temperamentné cigánske tance, ktoré navodili dobrú náladu. Ženy zo spevokolu Uhranka zaspievali piesne na túto príležitosť a prečítali krátku históriu oslavy slnovratu a Jánskych ohňov. Čarodejnice – deti zo ZŠ rozdávali kytičky levandule a po zapálení vatry zatancovali okolo ohňa. O dobrú náladu sa postaral DJ z Bratislavy a hasiči zasa o dobré občerstvenie. Prítomní spoluobčania sa zabávali do neskorého večera.

Staviame my máje, čo nám dajú za ne...

Máj patrí k najkrajším mesiacom v roku. Je to symbol lásky, mieru, radosti a prebúdzajúceho sa života. Máj nám vlieva do žíl silu a cítime sa mladší. Rovnako ako v iných obciach na Slovensku, tak aj v našej obci sa už stalo tradíciou, že sa v podvečer prvého mája koná oslava spojená so stavaním mája. Tento rok si kultúro-športová komisia pripravila niekoľko noviniek.

Po krátkom príhovore starostu obce sa so svojím spevom v ľudových krojoch predstavil domáci Spevok Uhranka. Mederátorkou akcie bola Petra Pálevičová známa z relácie ,, Súdna sieň“. Pripravený máj najskôr ozdobili pestrofarebnými stuhami a mašľami mladé dievčatá a následne ho členovia DHZ pomocou lán a rebríka postavili a upevnili. Prvomájovú báseň predniesla žiačka Základnej školy Lenka Valentová, zatancovali mažoretky MERCI, konkrétne dievčatá z najstaršej vekovej kategórie – junior. Nechýbalo ani chutné občerstvenie, ktoré pripravili tradične naši hasiči. Viacerým sa naozaj nechcelo ísť domov z tejto príjemnej akcie, keďže celý večer hrala do tanca a na počúvanie ľudová, cimbalová hudba DUDÍCI z neďalekej Bratislavy.

Text, foto: Vajdečková Natália

VÝLET DO BRATISLAVY

Poznať svoju krajinu, hlavné mesto, jeho dominanty je jednou z tém výchovno-vzdelávacieho procesu v materskej škole. Pôvodná návšteva muzikálu sa hrou osudu zmenila na poznávací výlet po dominantách Bratislavy a návštevou Národného múzea.

Deti boli nadšené možnosťou zblízka si pozrieť rôzne druhy zvierat, vtákov, motýľov, minerálov, pozrieť si vykopávky vyhynutých zvierat, vyfotografovať sa s mamutom.

Niektoré z detí boli v Bratislave prvý krát a úchvatný bol pre nich aj pohľad na veľké lode na Dunaji. Nakoniec nám nebolo ani ľúto, že muzikál zrušili. Domov sme odchádzali s množstvom poznatkov o hlavnom meste sprostredkovaných zážitkovo, čo je pre deti nenahraditeľné a dúfam, že aj nezabudnuteľné.

Jana Soboličová

Maľovanie na asfalt

Galéria na zemi. Toto sa pokúsili deti vytvoriť v rámci aktivít z príležitosti dňa detí. Kresby na asfalte síce dlho nevydržia, ich tvorenie je však pre deti veľkou zábavou. Neprekážajú ani špinavé ruky a kolená. Výsledok stojí za to. Deti vytvorili na asfalte pri kultúrnom dome a tí menší na chodníku do materskej školy pekné obrázky. Kreslili rodinu, prírodu, svoje okolie a tešili sa, že ich výtvory môžu obdivovať všetci.

Pozreli ste si ich aj vy?

Jana Soboličová

BUBLINKOVÁ ŠOU

Nemali ste niekedy sen schovať sa do bubliny? Mnohým z detí sa to splnilo.

V rámci aktivít z príležitosti dňa detí do našej MŠ prišiel Šašo Ľuboš so svojou bublinkovou šou. Deti sa so šašom nielen dobre zabávali, ale sa aj veľa nasmiali a mali možnosť pohrať sa s bublinami rôznych veľkostí. Šašo Ľuboš s nimi vytváral rôzne obrazce a dokázal, že do bubliny schová nielen deti, ale aj pani učiteľku.

Jana Soboličová

Deň otcov v MŠ

Môj tato.
Môj tato je veľmi milý,
stojí pri mne v každej chvíli.

Často rýchlo zistí,
na čo práve myslím.

Povzbudí a vypočuje,
ochráni keď potrebujem.

Dobrý priateľ to je tato,
ja ho veľmi ľúbim za to.

Touto a inými básničkami a pesničkou deti privítali v materskej škole otcov a mamy, aby spolu strávili popoludnie venované nielen dňu otcov, ale aj rodine.

Deti so svojimi rodičmi postupne plnili úlohy v jednotlivých stanovištiach za povzbudzovania mamičiek alebo iných príbuzných. Najviac sa potrápili pri chodúľoch, najzábavnejšie boli skoky vo vreci, najhlučnejšia bola streľba loptičkou do plechoviek, deti sa najviac tešili z jazdy vo fúriku a chytania rybiek. Oteckovia dokázali svoju kreativitu a rúrky z toaletného papiera pretvorili spolu s deťmi na zaujímavé postavičky, z ktorých sme v materskej škole urobili výstavu.

Odmenou za splnené úlohy boli papierové viazanky, ktoré svojim oteckom vyrobili deti.

Aká by to bola záhradná slávnosť bez opekačky? Aj tu bolo potrebné preukázať zručnosť a paličky si vlastnoručne vyrobiť. Bola to hračka. Veď každý správny chlap má pri sebe nôž. A naši ockovia dokázali, že sú nielen správni chlapi, ale aj milujúci rodičia.

Opečené špekáčky a dobrý pocit bol odmenou pre všetkých.

Jana Soboličová

ŠPORT V OBCI

Futbalová sezóna 2014/2015 je definitívne za nami. Pred nami je bilancovanie uplynulého ligového ročníka, v ktorom o najlepšie umiestnenie bojovali dve naše družstvá. Ako teda vyzerala záverečná bodka v podaní A – mužstva a starších žiakov?

A-mužstvo našlo svoju tvár

Seniori futbalového klubu FK Záhorská Ves obsadili v nedávno skončenej sezóne 6. miesto spomedzi 12 účastníkov. Zatiaľ čo na jar získali len slabých 13 bodov, v jarnej ouvertúre dosiahli takmer dva body na zápas, keď z 11 jarných duelov získali úctyhodných 20 bodov. Pokiaľ by sa to premietlo do jarnej tabuľky, obsadili by sme veľmi solídne 4. miesto a neušlo by nám zotrvanie v 5. lige.

Sezóna je však dlhodobou záležitosťou, nie len otázkou posledných dvoch mesiacov. Vzhľadom na turbulentné obdobie, však mužstvo hralo nad očakávania. Káder sa stabilizoval a podľa prvotných informácií sa má do budúceho ročníka posilniť na viacerých postoch o skúsených hráčov. Hoci nasledujúci ročník odštartujeme v poslednej šiestej lige (reorganizácia súťaží BFZ a OBFZ – pozn.red.), môžeme sa tešiť na neľútostné súboje a pokus o okamžitý postup do vyššej súťaže.

Vzhľadom na úspechy, ktoré náš futbal dosiahol pri pohľade do svojej bohatej histórie, nám ani nič iné neostáva. Všetko sa však bude odvíjať od poctivej a koncepčnej práce klubových funkcionárov a zodpovedného prístupu hráčov na tréningoch a v zápasoch. Tieto dva faktory kráčajú ruka v ruke a navzájom sa podmieňujú. Ak sa pridajú aj diváci, ktorí si najmä v jarných domácich zápasoch našli cestu na štadión, môže sa namiešať ten správny recept na úspech.

Úspech so striebornou pachuťou

Len malý krôčik chýbal našim mladým futbalistom k baráži o postup do vyššej súťaže. Hoci dosiahli svoje najlepšie tabuľkové umiestnenie od svojho založenia, ktorým bolo konečné 2. miesto, museli sa skloniť pred svojim súperom z Lábu. Práve prehra v predposlednom zápase sezóny na pôde najväčšieho rivala v boji o celkový triumf definitívne rozhodla o postupujúcom.

Naše talenty sa ale nemusia hanbiť. Získali dovedna 28 bodov v 14 ligových zápasoch s výsledným skóre 47:16. Po už vyššie spomínanej reorganizácii si budú v nasledujúcej sezóne merať svoje sily s družstvami malackého a pezinského okresu. Dôležitým faktorom však je, že káder zostane až na jedno meno pokope aj v nasledujúcom ročníku. Potrebuje však zvládnuť zlomové momenty. Treba ešte pozdvihnúť mentálnu stránku a popracovať na maličkostiach nielen v zápasoch, ale aj na tréningoch. Všetko závisí od koncentrácie a ochoty na sebe pracovať. A to si musia uvedomiť nielen tréneri mužstva, ale aj samotní futbalisti.

Futbalové mužstvo starších žiakov FK Záhorská Ves by sa chcela poďakovať za spoluprácu a pomoc pri dosiahnutí svojich cieľov všetkým rodičom, menovite r. Glajšekovej, Mézsárosovej, Lukáčkovej. Rovnako ďakujeme aj p. Ivanovi Malíkovi, Máriovi Jánskemu a vyššie spomenutým rodinám za ich pomoc pri preprave mladých futbalistov na ihriská súperov.

Poďakovanie patrí aj p. Dušanovi Tvoríkovi a ďalším sponzorom, ktorí si neželajú byť menovaní, že aj oni finančne prispeli na fungovanie družstva starších žiakov. Slová vďaky adresujú aj futbalovému výboru na čele s prezidentom klubu p. Petrom Schwartzom a hospodárovi futbalového ihriska p. Pavlovi Danihelovi ml. za vynikajúco vytvorené tréningové podmienky a kvalitne pripravenú hraciu plochu.

Poďakovanie patrí aj p. Márii Fusekovej, bufetárke na ihrisku, vďaka ktorej chlapci dopĺňajú energiu po majstrovských zápasoch. V neposlednom rade nemožno zabudnúť na verných fanúšikov, ktorými svojimi hlasivkami neustále hnali svojich miláčikov vpred. Ďakujeme!

Text: Dávid Malík

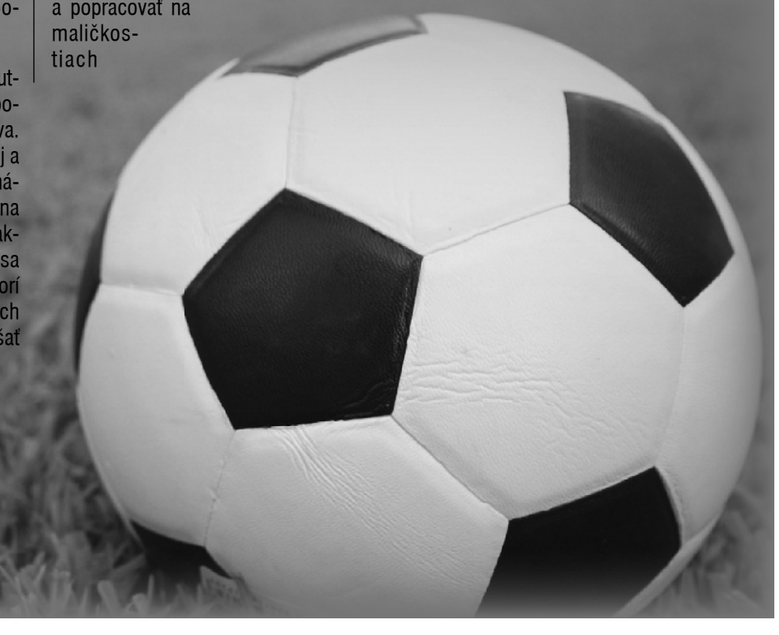

Pamätná kniha obce Uhorská Ves

/pokračovanie rok 1936, od str. 146/

Predpoludním 6. júla utonula pri kúpaní 16 ročná švagriná p. ppor. Veselého, veliteľa miest. četníckej stanice. Prítomní pokúsili sa ratovať tonúcu, ale skôr zmizla pod vodou, než priplávali na pomoc. Mŕtvolu utopenej chytili do nevodu pod uhranským mostom.

Večer bolo druhé protiletecké cvičenie. O 9. hod. zahučala siréna a rozvučaly sa zvony. Poriadatelia a sbory : hasičov, nár. gardy, vojenských vyslúžilcov shromaždily sa pred kancelárom a odtiaľ odišli dľa udaných pokynov po povinnostiach. Jedni oznamovali príchod nepriateľského náletu a upozhornili občianstvo, aby poshášalo všetky svetlá. Druhí lokalizovali pod krížom zapálenú vatru, ktorá znázorňovala oheň spôsobený explosiou nepriateľskej bomby. Samaritná služba tiež vyskúšala svoju pohotovosť a rýchlosť. Osvetlením ulíc cvičenie bolo ukončené.

Pred obedom cirka o 10. hod. dňa 10. sept. vypukol požiar medzi stodolami. Oheň podporovaný vetrom sa šíril rapídne, takže čoskoro bol spozorovaný aj v susedných obciach. 13 hasičských sborov prišlo k ohňu. Veliteľ dobr. hasičského sboru z Bratislavy práve bol po práci v Uhorskej Vsi a keď videl aká pohroma hrozí obci, na vlastnú päsť povolal z Bratislavy svoje mužstvo. Plných päť hodín pracovaly všetky sbory na lokalizovaní ohňa. Popolom ľahlo 16 stodol a 3 obytné domky. Ešte na druhý deň horelo a tlelo na zhorelisku. Na miesto nešťastia prišiel sa pozrieť i p. minister pravosúdia Dr. Ivan Dérer. Škoda úradne bola odhadnutá na 200.000 kč.

1.novembra prišiel kráľ Karol rumunský do Bratislavy. Z Uhorskej Vsi išiel zvláštny vlak do Bratislavy. Zájazdu zúčastnili sa delegáti a volontéri takmer všetkých organizácií. Zpiatočný lístok na železnici bol za 5 kč. O polnoci účastníci zvláštnym vlakom vrátili sa domov.

Rok 1937

Zimné obdobie po Novom roku pohybovalo sa v krivke: dážď, suchý mráz, ľad a napokon slabá vrstva snehu.

Pracovná výkonnosť občianstva v tomto období stlačená bola na najnižší bod. Nezamestnaní odkázaní boli na podporu min. soc. pečlivosti. Dostávali 10 kč poukázky /lístky/ na obecnom úrade. Odborove organizovaní odkázaní boli na podporu odbor. organizácie. Ako väčšiu údalosť všedných dní zaznačiť načim meranie v obecných hagáčoch. Parcele prechádzaly z rúk do rúk až vznikly pochybnosti ohľadom správnej držby. Z iniciatívy jednotlivca zavolaný bol zememerič z Malaciek a u tých, ktorí sa prihlásili, premeral a vytýčil správne medze. Pri tejto príležitosti nebude od veci pripomenúť, že hagáčky na mape boly zaznačené ako les. Bolo verejne vyhlásené, že kto bude chcieť na svojom rúbať, musí si vopred podať u lesnej správy žiadosť o povolenie. Každá novota sa ťažko vžíva. Mnohí rúbali bez toho, že by sa boli koho pýtali. Následky nevšímavosti sa dostavily. Boli ťahaní na zodpovednosť a pokutovaní peňažnými pokutami.

Sviatočné dni možno nazvať stopercentným opakom všedných.. Krátky fašiang hýril zábavami. Sezónu tancov zahájil hasičský sbor poriadaním plesu 2.jan. Maškarný ples. Spolok vyslúžilcov gen.M.R. Štefánika vydržiaval ples 17. jan. Športovný ples miest. F.C. bol 23.jan. Maškarný ples mala 30. jan. R.T.J. Ples Gardy bol 6. febr. Sezóna tancov zavŕšená bola IV. matičným plesom.

Predčasne zavítané jaro privodilo začiatkom marca veľkú povodeň. Voda rieky Moravy vystúpila hrozive z brehov. 5. marca úrady učinily preventívne opatrenia. Občania boli vykomandovaní na ohrožené úseky a furmani nepretržite museli navážať. Četnícka posádka bola sosilnená. Voda nás odrezala od Malaciek i od Bratislavy. Do Dimburga i do Jakubova prevážali rybári na loďkách. Ísť na voze do Malaciek bolo úradne zakázané. Voda rýchle prišla, ale nesúrila s odchodom. Plných osem týždňov stála po poliach, k veľkej škode zemedelcov. Nielenže vytopila oziminy, ale hatila prípravné práce pre jariny. Povodeň zapríčinila, že sa tento rok sadilo veľké množstvo okopanín a všakových náhradných plodín.

/Ukážka je doslovne opísaná z kroniky podľa vtedajšieho pravopisu. Str. 146–149 /.

Mgr. Šimkovič Oto, kronikár Záh. Vsi

Historické fotografie z Uhorskej Vsi

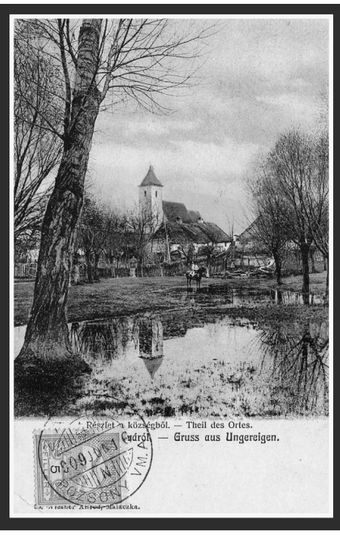

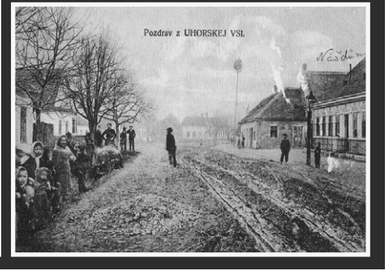

Boh ochraňuj našu dedinu!

Týmto želaním víta každého prichádzajúceho do našej obce od Bratislavy novo inštalovaná tabuľa na kríži, stojaceho pred vstupom do dediny. Z vlastnej iniciatívy a vo vlastnej réžii dala tabulu vyhotoviť, inštalovať a upraviť okolie pani Ing. Mária Bartalská.

Od nás všetkých jej patrí poďakovanie za obnovu tohto sakrálneho miesta.

Vďaka nej sa naplnil aj jej ďalší zámer: obnoviť dnes už historické miesto na ceste do Bratislavy pri našom Obloze. Poznali sme ho ako miesto „Pri obrázku“, o ktoré sa dlhé roky starala pani Brigita Baladová, rodená Bartalská.

Pani inžinierka ho pomenovala „Pri studničke“ a zaranžovala úpravu studničky, obrázka i celého okolia. Sama sa touto cestou chce poďakovať tým, ktorí jej pomohli realizovať jej zámer: pánovi starostovi Záhorskej Vsi p. JUDr. Borisovi Šimkovičovi, pánovi Petrovi Matejovovi a rodine Bartalskej – Editke, Milanovi a Petrovi.

Takto upravené okolie studničky sa iste stane oddychovým miestom každého pútnika, turistu či cyklistu.

S pocitom úcty a vďaky pani Ing. Márii Bartalskej zapíšem tieto údaje do Pamätnej knihy obce Záhorská Ves.

Kronikár obce O.Š.

Všetko dobré, otec Jozef!

Keďže aj do uší členov redakčnej rady sa dostala informácia o presunutí nášho p. farára, otca Jozefa Nádaského, na nové pôsobisko do Vajnor, rozhodli sme sa mu aj prostredníctvom našich novín poďakovať za spoluprácu.

Otec Jozef, v mene celej redakčnej rady by som sa Vám chcel poďakovať za všetky články a postrehy, ktoré sme počas nášho dvojročného účinkovania pri novinách mali možnosť konzultovať.

Ďakujeme aj za Vaše slová vďaky a povzbudenia, ktoré začínajúcim novinárom dodali nový elán do ich tvorivej práce. Želáme Vám na Vašom novom pôsobisku predovšetkým pevné zdravie, pretože to je v živote najdôležitejšie. Nech Vás práca napĺňa a aj naďalej Vám ostane na tvári rovnaký úsmev, s akým ste Vy sám vítali svojich veriacich na spovediach a fare.

Poprosili ma, aby som Vám poďakoval aj v mene veriacich v našej obci za vašu bezodkladnú pomoc a nádej, ktorú ste im vždy vliali do ich srdc. Boli ste prvým farárom v našej obci po takmer 30 rokoch, ktorý bol a stále bude skutočne NÁŠ! Získali ste si naše srdcia a vždy, keď budete prechádzať okolo našej obce, dvere budú pre Vás otvorené. Lúčime sa s Vami a želáme veľa energie do ďalších dní Vášho života!

Evanjelium podľa Jána 8, 31-32:

„Ak ostanete v mojom slove, budete naozaj mojimi učeníkmi, poznáte pravdu a pravda vás vyslobodí.”

Text: Dávid Malík

Vy sa pýtate, my zisťujeme...

Nasledujúca rubrika, v ktorej odpovedá starosta obce na otázky Vás, občanov, patrí medzi stálice našich novín. Ďakujeme Vám za Vaše otázky, ktoré smerujete na našu e-mailovú adresu zahorskyhlasnik@gmail.com. Posielajte nám svoje príspevky aj naďalej a my ich spolu s odpoveďou uverejníme vždy v nasledujúcom čísle Záhorského hlásnika.

1. Môžeme aj v tomto kalendárnom roku očakávať revitalizáciu verejného priestranstva? Ak áno, ktorých častí našej obce sa bude bytostne týkať?

Čakáme na výzvy z EÚ. Bratislavský kraj je však v tomto ohľade značne znevýhodnený. Otázkou revitalizácie sa budeme zaoberať aj na najbližších zasadnutiach OZ, o ktoré časti našej obce pôjde rozhodneme spoločne s poslancami. Čerpať finančné prostriedky budeme musieť pravdepodobne z vlastných zdrojov.

2. Školský rok sa končí. Zabezpečí obec stravovanie pre dôchodcov aj počas letných prázdnin a predovšetkým v mesiaci august, kedy v školskej kuchyni prebieha dovolenka?

Obec zabezpečuje už roky stravu všetkým dôchodcom, nielen tým, ktorí sú na to odkázaní. Naši občania z radov dôchodcov vedia, že v auguste sa musia o stravovanie postarať sami. Napriek tomu sme možnosť tejto služby ponúkli zariadeniu ZUMI. Záleží od pani Havrillovej, či prejaví záujem o zabezpečenie obedov pre mesiac august.

3. Pomaly sa nám blíži najväčšie kultúrne podujatie v našej obci - Dni Uhranského somíca. Na čo sa môžeme tento rok tešiť zo strany organizátorov?

Verím, že to, čo kultúrno-športová komisia sľúbila, aj splní. Spoločne s ostatnými poslancami OZ zabezpečila aj tento rok bohatý program. V sobotu, 15. augusta, bude najväčším ťahákom účasť Štefana Skrúcaného v priestoroch rybárskej chaty. V nedeľu, 16. augusta, sa na futbalovom ihrisku predstavia v exhibičnom zápase starí páni Slovana Bratislava. Návštevníci podujatia sa môžu tešiť na futbalové umenie v podaní Hrdličku, Veselého, Krištofíka, Stranieka a mnohých ďalších. Catering a občerstvenie budú počas obidvoch dní zabezpečovať bratia Perneckí. Všetci návštevníci sú srdečne vítaní a tešíme sa na ich účasť!

4. V poslednom čase sa v obci vyskytujú početné skupinky občanov, ktoré neváhajú poškodzovať aj obecný majetok (napr. Pomník povodne). Ako bude obec postupovať voči týmto vandalom?

Bol som sa na inkriminovanom mieste pozrieť, ale na pomníku nie je nič poškodené! Len spodok pomníka je natretý mastným tukom. Ja osobne som s tým vyrozumený, pretože sa tam nezakladajú ohne, nehrá sa tam na gitare a nekonajú sa tam „módne rómske prehliadky". To bolo poškodzovanie tejto pamiatky. Teraz je tam, chvalabohu, kľud. Aj okolití bývajúci sú spokojní. Toto bola jedna dobrá vec, čo títo občania vykonali!

Text: Dávid Malík

PLÁNOVANÉ AKCIE V NAŠEJ OBCI

15. 16. august: Dni Uhranského somíca

2. september: Začiatok školského roka

Hody v obci

ANBA-SK spol. s r.o.
Tlač & Reklama
M:+421 911 477 105
E: bajtek.andrej@gmail.com

KRONIKA OBCE
od 1. apríla do 30. júna 2014

NARODILI SA:
Vaňo Filip /február/
Malík Tobias /február/
Pavláková Vanesa /marec/
Vrážel Mário
Masaryk Dávid
Lančaričová Laura

ZOSOBÁŠILI SA:
Hefjuk Regina
+ Oleksyi Hefjuk
Mgr. Fialová Veronika
+ Lukáček Miroslav
Szamaranszká Viera
+ Hentek Milan / marec/

OPUSTILI NÁS:
Telgarská Mária
Loužil Jozef
Šimkovičová Anna
Tomášek Vladimír